

# 落合コミュニティセンター 落合だより

落合から恵那山を望む

## 年頭のご挨拶



新年あけましておめでとうございます。

平成20年の新春を迎え、落合地区の皆さまのご健康とご繁栄を心からお慶び申し上げます、あわせて日頃のご支援とご協力に深く感謝申し上げます。

さて、私たち落合まちづくり推進協議会では「安全安心のまち」「美しいまち」「福祉のまち」「文化のまち」「体育の盛んなまち」をめざしており、区民の皆さまの参加を呼びかけてまいりました。

その結果、多くの方々の協働により落合川河川も美しくなりつつあります。また、ふれあい牧場では、春と秋にボランティアが活躍し、落合校下区民運動会も盛大に開催できましたことを感謝申し上げます。

平成19年は、“今年の漢字”に「偽」が選ばれたように、食の偽装問題が社会問題になりました。賞味期限の改ざん、産地の偽装、食肉偽装など枚挙に暇がない一年でありました。

幸い、落合地区では際立った事件もなく過ごせたことは、地域を愛する皆さまの絶え間ない努力の賜物であります。また、落合地区は、区長会をはじめ民生委員児童委員協議会、体育協会、交通安全協会、芸能文化団体連絡協議会、老人クラブ連合会、生産森林組合などの団体が、コミュニティセンターを中心にして活動しているからだと感謝いたします。

昨年は「ハンカチ王子」「ハミカミ王子」など、若者が活躍しましたが、今年は、明るい話題がさらに多くなることを期待しています。ともあれ、「落合に住んでいて良かった」と思える「まちづくり」に、何らかのかたちでご参加いただくことをお願い申し上げます、年頭のご挨拶といたします。

落合まちづくり推進協議会会長  
落合地区区長会長 西尾 銀夫

## ◆「思いやり助けあいの心」 ご協力ありがとうございました。

新潟県中越沖地震災害義援金の募金活動につきましては、市区長会連合会事業として実施しました。落合地区でも、本当に多くの方々にご協力いただき誠にありがとうございました。なお、ご協力いただきました義援金は、12月18日に被災地へ届けさせていただきました。

落合地区災害義援金額 314,800円 (1,574口/1口200円)

## ◆「コミュニティセンター一斉清掃」 ご協力ありがとうございました。

12月9日、日頃からコミュニティセンターをご利用いただいている各種団体代表の方々約80名のご協力をいただき、コミュニティセンター内の各部屋や建物のまわりの大掃除ができました。

普段、手の行き届かないところを含め大変きれいになりました。

ご協力ありがとうございました。これからも、地域活動の場としてコミュニティセンターを大いにご利用ください。



## ◆落合地区の民生委員・児童委員が決まりました！

12月1日、厚生労働大臣、岐阜県知事から委嘱を受け、落合地区を担当する15人の民生委員・児童委員（内2人は主任児童委員）が決まりました。任期は3年間（平成19年12月1日～平成23年11月30日）で、市関係機関などと地域とのパイプ役として、担当区域の実情を把握しながら、生活困窮者、高齢者、心身障害者、母子家庭など、援護を必要とする方々の相談に応じ、自立更生のための助言・援助を行います。

| 担当区       | 氏名     | 住所         | 担当区域  | 電話番号    |
|-----------|--------|------------|-------|---------|
| 1号区、2・3号区 | 神谷 玲子  | 落合 902     |       | 69-3642 |
| 4号区、雇用促進区 | 早川 美代子 | 落合 287-5   |       | 69-3610 |
| 5号区       | 塚本 久美子 | 落合 617-2   |       | 69-3755 |
| 6号区       | 林 修平   | 落合 1045-8  | 1～4班  | 69-3624 |
| 6号区       | 市岡 進   | 落合 1076-68 | 5～8班  | 69-3647 |
| 7号区       | 山本 好美  | 落合 1106-9  |       | 69-4642 |
| 8号区       | 勝野 高志  | 落合 1094-1  |       | 69-3163 |
| 9号区       | 西尾 英子  | 落合 1308-1  |       | 69-3013 |
| 10号区      | 下條 愛子  | 落合 1968-3  | 1～5班  | 69-4907 |
| 10号区      | 田中 親志  | 落合 1556-5  | 6～10班 | 69-4917 |
| 11号区      | 樋口 帯刀  | 落合 26-720  | 1～7班  | 69-3027 |
| 11号区      | 塚田 智代子 | 落合 14-8    | 8～12班 | 69-3494 |
| 12号区      | 後藤 利枝  | 落合 2537-2  |       | 69-3386 |
| 主任児童委員    | 和田 まり子 | 落合 170-4   |       | 69-4780 |
| 主任児童委員    | 加藤 正昭  | 落合 2326-2  |       | 69-5855 |

## ◆小さな力を大きな力に変えて！！ みんなの力はすごい！！

12月2日、師走の日曜日、約130名の力にご協力いただきました。1人当たり約45㎡、総面積では約6000㎡がきれいになりました。落合川河川環境整備の取り組み状況です。

「ふるさと落合川の自然環境を守ろう！」「美しい景観づくりを住民の手で！」と始められた活動は、県の「ぎふ・リバー・プレーヤー事業」の登録認定を受け、6～9月にかけて、地域住民、落合川を美しくする会、中学校PTA、老人クラブ連合会と多くの方々に草刈りなどに取り組んでいただきました。

今年最後の総仕上げとして、まちづくり推進協議会（主催）、落合川を美しくする会（共催）が中心となり、夜明け大橋～恵乃裾橋下流までの区間で草刈りとゴミ拾いを行いました。

1号区から雇用促進区までの区民が参加しての取り組みでしたが、範囲も広く一部残ってしまった部分もありますが、個人の力が大きな地域力となって、きれいな河川敷を再び取り戻すことができました。3月23日（日）には、今回できなかった部分を中心に実施する予定ですので、再度皆さまの力をお貸しいただきたくお願いします。

### 〈落合まちづくり推進協議会〉



## ◆落合川に輝く青色のクリスマスツリー



約3,500個もの電球を使用し、青く輝くイルミネーションのツリーが、今年は落合川「夜明け大橋」下流の川岸に現れました。

これは、ボランティアグループ「落合川を美しくする会」が、落合川河川環境整備の一環として地域内業者の協力を得て、設置しているもので、今年で2年目となります。

明かりの少ない、川岸に浮かぶ青色のツリーは、とても幻想的で一見の価値あります。

ライトアップ期間は平成20年1月10日までとなっています。ぜひ一度、お近くでご覧になられてはいかがでしょうか！





## (交流&交流&交流)そこは楽しい時間と笑顔がありました

12月上旬～中旬に、恒例となった子どもたちと地域の方の交流事業が相次いで行われました。

### ～老人クラブの皆さんとお正月準備 落合小学校！！～

12月5日、落合小学校で恒例の落合老人クラブ連合会と6年生に保護者を交えての「しめ飾り作り」が行われました。

まずは、老人クラブの皆さんが説明しながら慣れた手つきでお手本を示しました。ほとんどの子どもたちが初めての体験でした。ぎこちない手付きでのわら縷(な)いでしたが、覚えが早く最後にはみんな上手に縷いあげ飾り物も付け、立派な「しめ飾り」を完成させることができました。子どもたちの感想の多くは、「3本目の縄を重ねていく部分が難しかった。でも上手くできたし楽しかった」でした。一方、保護者や先生は、楽しいなかにも子どもたちには負けまいと必死のようでした。



### ～老人クラブの皆さんは元気をもらっています！！～



12月6日、落合保育園で落合老人クラブ連合会から17名の参加があり、餅つき大会が行われました。冬が小休止したようなすばらしい小春日のなか、ふもと近くまで白くなった恵那山と富士見台を背景に、園庭では大きな手と小さな手で一本の杵を持ち上げ「ヨイショ」「ヨイショ」の掛け声とともに餅をつきました。もちろん臼は木でできています。餅つきのあとは、交流会が行われ、園児たちは大きな声で合唱を、老人クラブ「福寿会」は民踊を披露し、元気な声が響きあいました。ついた餅は「ぜんざい」にして、園児と一緒にお昼ご飯としていただきました。「あずきは嫌い！」

と言っていた園児がおかわりをするほど美味しくできていました。

### ～女性大学生が園児と交流！！～

12月11日、女性大学12名が落合保育園を訪問し「炊き込みチキンライス」を作り園児と交流しました。女性大学は、落合公民館の教室として開催しており、今回は普段の活動(料理実習)から地域へ飛び出して、地域貢献活動として行われたものです。

交流の内容は、女性大学の皆さんが赤や青の法被を着て民踊「村の祭り」を披露し、園児から大きな拍手がありました。

その後、女性大学の皆さんは、年少、年中、年長のそれぞれのクラスに分かれ、園児とお話をしながら

「炊き込みチキンライス」を給食としていただきました。特に年中、年長組では、2杯、3杯とお代わりする園児が多く、普段の給食とは違った美味しさを味わっていました。



子どもたちは、物を作ることや正しく物事を理解することなど、様々なことを学んだことと思います。また、交流のなかでは、相手の顔を見て会話をするこの大切さを感じたことと思います。

## ◆落合保育園児のかわいい作品です！！

園児が、紙や粘土を使って作った、11月の「五平餅作り」の思い出の作品です。中央のすり鉢の中身は、「五平餅のたれ」だそうです。どれも、上手にできていました。



## ◆的確な判断・迅速な行動で人命を救う！

12月6日夕刻、4号区地内で住宅火災が発生し、落合地区の方々にご迷惑、ご心配をおかけしました。住宅は全焼しましたが、幸い家人は少しの火傷で奇跡的に助け出されました。

当時の状況を振り返ると、偶然車で通りかかった人が一旦は通り過ぎたが、何か普段と違うと思い一度戻り火事だと気づき、すぐに消防団員の兄に携帯で連絡し近所の人にも通報しました。連絡を受けた消防団員は、真っ先に現場に駆けつけ、炎のなかから夢中で家人2名を救出しました。救出された家人は、安全な場所で近所の人たちに介助されました。

その後、消防団員は消防車庫へ向かい消防車を出勤させ消火活動をし、近所の人々が消防署に通報し初期消火にも協力してくれました。通報した人、連絡を受けた消防団員の行動、近所の人たちの協力それぞれの役割を連携プレイで果たしてくれました。

命に係わらなかった最大の要因は、消防車より現場へ直行し救助を優先した判断の的確さだと思います。地域の人たちが、災害弱者が誰であるかを確認しており、それぞれの立場で協力してくれました。民生委員の人たちも素早い対応で、火傷の手当てのため搬送された病院への付き添い、宿泊場所の手配などに尽力していただきました。

誠に有難うございました。寒さに向かうなか、お互い火気には細心の注意をしましょう。

(4号区区長 杉本 勝さんからのお願い)

## ◆枕元には、靴と懐中電灯を！！

12月8日、落合・神坂の女性防火クラブ員など19名が名古屋市港防災センターにおいて合同研修を行いました。

昭和34年の伊勢湾台風接近の様子を3D映像によるバーチャル(仮想)体験や平成7年の阪神淡路大震災の震度体験をしました。また、煙避難体験や日常の防災時の備え、特に夜間の被災対応として、防災センターの担当職員が強調していたのが、『家財道具の倒壊、ガラスの散乱、さらに停電時に暗闇の状態での避難するために、すぐできることとして、部屋のなかに「靴と懐中電灯」を常備しておくこと』でした。

そこで、標語を考えました…………『備えよう、枕元には一足一灯』

一足一灯の部分は、同室の人数分を準備しておくことはもちろんです。

最新の気象庁情報は、「緊急地震速報」の家庭での利用などを検討し、できるだけ早期に広く国民に「緊急地震速報」の提供を開始できるように準備を進めているとのことでした。

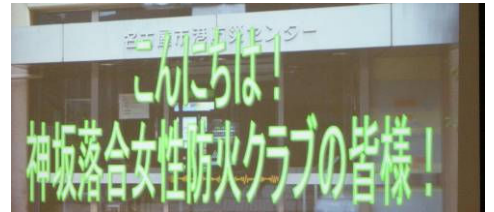

名古屋市港防災センター内を見学・体験の様子

# サークル紹介

## その⑨ 懐メロ愛好会



「音を楽しむ会」です、和気合い合いと楽しんでいます！

懐メロ愛好会は、結成13年を迎えました。お祭りはもとより各種イベントへの出演など、大変充実した活動をしております。

また、家庭的な雰囲気、和気合い合いと楽しみながら練習や活動に励んでおります。結成の目的は、音楽を愛し、青少年を非

行から擁護し、地域文化の交流とふれあいなどです。よろ間に入りませんか！随時、メンバーを募集しております。

〈日 時〉 毎月第1・第3日曜日 午後1時～

〈場 所〉 落合コミュニティセンター

〈代表者〉 早川 智嗣さん（5号区在住）



### ◆初冬の小さな訪問者！！

先日、5号区のKさんが写真を持ってコミュニティセンターを訪ねてこられました。

小春日の午後、庭先の菊の花に見慣れない蝶が羽を休めていることに気付くとともに、初めてみる蝶だったが、ギフチョウではと思い、慌てて写真に撮ったとのことでした。

コミュニティセンターで調べた結果、マダラチョウ科のアサギマダラ（浅黄斑）という種類の蝶だと判りました。

この蝶は、渡りをする習性があり、気流によって長距離を移動することができることから、日本各地でマーキング調査（※）がされており、1,000kmを超える渡りの記録もあるそうです。

小さな訪問者は、どこから飛んできてどこへ飛んでいったのでしょうか。



※翅（はね）の半透明な部分は鱗粉がないので、捕獲した個体に特殊なペンで印をつけて放蝶し、印の付いた固体を捕獲したら連絡を取りあって移動距離とルートを探索する調査。

### ◆ 中津川市(落合地区)の次代を担うために

『子どもリーダー研修会』に参加しました！！

12月15日、中津川市青少年健全育成推進市民会議では、中津川市の次代を担う、各地区の子どものリーダーに対して、活動に役立つ情報や技術の提供と、全市的な交流を図るため『子どもリーダー研修会』を開催し、中津川市各地区の小学校から、各校を代表する児童67名が参加しました。

この『子どもリーダー研修会』に落合小学校からも、6名の児童が参加し、リーダーとしての心構えや、振る舞いを、先生のお話や、楽しい遊びを通して学びました。

参加した子どもたちは皆、普段あまり接することのない、他校の児童を前に、始めは少し緊張気味で、戸惑っているようでしたが、会が進むに従い、打ち解けあい、最後は仲良く、連絡先の交換などをしていました。



## 今後の行事のお知らせ

### ◆ 生き生きハイスクール(高齢者大学)

認知症予防にもっともっと手先(指)を使おう!!

日時 平成20年1月18日(金)午後1時30分~3時  
 場所 落合コミュニティセンター「ホール」  
 テーマ 手先を使ったもの作り ~キャンドルグラス作り~  
 講師 在宅介護支援センターゆうらく苑職員  
 材料費 実費200円をご用意ください



分だけのキャンドルグラスを作りましょう!!

『、脳の活性にとっても良く認知症を』と言われていいます。「どのような色にしようか」などを考え、め、認知症の予防につながります。つばい手先を使っていただき、自

### ◆ 消防出初式

日時 平成20年1月6日(日) 午前9時~  
 場所 市文化会館  
 式典終了後、正午から、ふるさとにぎわい広場前~中津川駅前間を分列行進します。



※ 消防団落合分団では新入団員を募集しています。最寄りの消防団員にご連絡をお願いします。

### ◆ 毎月第3土曜日は、「親子で楽しむ・つくる・学ぶ」親子ふれあい教室へ

『親子ふれあい教室』、1月は「新春娯楽大会」、2月は「手作りのたこあげ大会」を予定しています。是非、親子またはおじいさんおばあさん、ご家族で参加してみてくださいはいかがでしょうか。

1月19日(土) pm7:00~8:30

#### ★ 新春娯楽大会 ★

「大きなカルタ取り」「人間すごろく」などをみんなで楽しく遊びます。  
 お父さんお母さん、お正月の運動不足もこれで解決・・・?

場所 落合コミュニティセンター(ホール)  
 講師 中津川市レクリエーション協会  
 申込期限 1月11日(金)  
 申込方法 落合コミュニティセンター  
 (窓口直接または電話) TEL 69-3201



2月16日(土) am10:00~pm3:00

#### ★ 手作りのたこあげ大会 ★

シンプルだけどよくあがる、昔なつかしい長方形の「和だこ」をつくります。  
 お昼は、みんなで美味しい「ぜんざい」を食べ、その後は「たこあげ大会」を・・・

場所 落合コミュニティセンター(研修室など)  
 講師 中津川市レクリエーション協会  
 材料費 200円  
 持物 筆記用具・定規・ハサミまたはカッターナイフ  
 申込期限 2月8日(金)  
 申込方法 落合コミュニティセンター  
 (窓口直接または電話) TEL 69-3201



~お正月は何して遊ぶ~

- ・たこあげ(凧あげ)
- ・はねつき(羽根突き)
- ・かるた(歌留多)
- ・すごろく(双六)

## 2008年(平成20年)1月の予定

### 体協落合支部からのお知らせ

#### 第5回ソフトボール大会結果(得点種目)

(1位) 6号区 (7位) 2・3号区  
 (2位) 11号区 (8位) 11号区  
 (3位) 12号区 (9位) 9号区  
 (4位) 8号区 (10位) 4号区  
 (5位) 5号区 (11位) 7号区  
 (6位) 1号区

#### 第47回卓球大会結果

(1位) 6号区  
 (2位) 10号区  
 (3位) 4号区 7号区  
 (5位) 5号区 8号区  
 (7位) 11号区 12号区  
 (9位) 9号区



#### インディアカ部からのお知らせ

1月の木曜日(10、17、24、31)は、  
 インディアカの練習日です。  
 ぜひ、お出かけください。



卓球大会の様子



ありがとうございます

冬期は、外の花が少なく寂しく感じますが、  
 葉牡丹があると花壇も華やかに見えます。  
 生け花や門松の材料としても使われますね。  
 写真は、南天と葉牡丹の寄せ植えを12号区  
 の小林一郎さんがコミュニティセンターに届けて  
 くださったものです。

#### (編集・発行)

中津川市落合コミュニティセンター  
 住所 中津川市落合728-2  
 TEL (0573) 69-3201・3202  
 FAX (0573) 69-3675

| 日・曜日 | ゴミ | 午前         | 午後             | 夜間        |
|------|----|------------|----------------|-----------|
| 1 火  |    | 元旦マラソン大会   |                |           |
| 2 水  |    |            |                |           |
| 3 木  |    |            |                |           |
| 4 金  |    | 仕事初め       |                |           |
| 5 土  |    |            |                |           |
| 6 日  |    | 市消防出初式     |                |           |
| 7 月  | 可燃 |            |                |           |
| 8 火  |    |            |                |           |
| 9 水  |    | 日本料理講座     | 歴史案内教室         |           |
| 10 木 | 可燃 |            |                |           |
| 11 金 | 資源 |            |                | Kids 創作教室 |
| 12 土 |    | 親子お菓子づくり講座 | 墨絵講座           |           |
| 13 日 |    |            | 市成人式           |           |
| 14 月 | 可燃 | <成人の日>     |                |           |
| 15 火 |    |            |                |           |
| 16 水 | 不燃 |            |                |           |
| 17 木 | 可燃 |            |                |           |
| 18 金 |    |            | 高齢者大学・老人クラブ役員会 | Kids 創作教室 |
| 19 土 |    |            | 墨絵講座           | 親子ふれあい教室  |
| 20 日 |    |            |                |           |
| 21 月 | 可燃 |            |                |           |
| 22 火 |    |            |                |           |
| 23 水 |    |            | 社協支部役員会(ゆうらく苑) |           |
| 24 木 | 可燃 |            |                | 着つけ講座     |
| 25 金 |    |            | 広報配布           | 区長会       |
| 26 土 |    | 女性大学       |                |           |
| 27 日 |    |            |                |           |
| 28 月 | 可燃 |            |                |           |
| 29 火 |    |            |                |           |
| 30 水 |    |            |                |           |
| 31 木 | 可燃 |            |                |           |

季節雑学…にら(菰) にらは、別名起陽草とも呼ばれます。これは、  
 精気を促す植物という意味から付けられたものです。成分の「アリシン」  
 が特有の匂いのもとですが、これは、ビタミンBの吸収促進と効  
 率向上の作用を行います。薬効…滋養強壮、下痢、中耳炎、切り傷、  
 【参考】健康生活舎 「クスリになる野菜と野草」

落合地区の人口・世帯数 (平成19年11月末現在)  
 人口 4,243人 (男 2,070 女 2,173) 世帯数 1,349世帯

新年明けましておめでとうございます。  
 落合コミュニティセンターでは、主に各種窓口業務、講座・  
 教室の開催、地区行事の主催・共催・後援などを行っています。  
 地域の皆さんに親しみを持って気軽にご利用いただけるよう  
 に、職員一丸となって取り組み努めてまいります。  
 今年も、どうぞよろしくお願いたします。

落合コミュニティセンター職員一同

